Ano II - Mai/2012 a Dez/2013

Associação Cearense de Estudos e Pesquisas

REVISTA

Acep em Ação

Trajetórias

Acompanhe as principais realizações da Acep em 2012 e 2013

ENTREVISTA

Roberto Smith, presidente da Adece, conta sua trajetória

PUBLICAÇÕES

Colaboradores da Acep aprovam 29 artigos científicos

PROJETO SOCIAL

Grupo Acep de Teatro e Música fala de sua ascensão

Associação Cearense de Estudos e Pesquisas

“Ser referência em gestão

É a nossa

do conhecimento”

visão

Entidade sem fins econômicos, fundada em 1997, como pessoa jurídica de direito privado, atua em apoio a atividades de cunho científico/tecnológico voltadas para as áreas econômico-financeiras, contábeis e administrativas. Seu corpo de associados é formado por professores (ativos e aposentados) e alunos (ou ex-alunos) da Faculdade de Economia, Administração, Atuária, Contabilidade e Secretariado Executivo- FEAAC, da Universidade Federal do Ceará.

Sede: Av. da Universidade, 2446 - CEP 60020-180
Benfica - Fortaleza - CE
Telefones: (85) 3253.4161 / (85) 8771.0337
Email: acep@acep.org.br
Site: www.acep.org.br

CONSELHO DIRETOR

Sérgio Vitorino Bezerra Nogueira
Diretor-Presidente

Maria das Graças Arrais de Araújo
Vice-Diretora Presidente

Alexandre Oliveira Lima
Diretor Administrativo-Financeiro

CONSELHO FISCAL
Erico Veras Marques
Maria da Glória Arrais Peter
Pedro Paulo Monteiro Vieira

ASSOCIADOS
Ana Cristina Pordeus Ramos, Alexandre Oliveira Lima, Augusto Cézar de Aquino Cabral, Criseida Alves Lima, Eduardo Araújo de Azevedo, Eduardo Santos Ellery, Erico Veras Marques, João Mário Santos de França, José Raimundo de Araújo Carvalho Júnior, Marcus Vinícius Veras Machado, Maria da Glória Arrais Peter, Maria das Graças Arrais de Araújo, Nirleide Saraiva Coelho, Pedro Paulo Monteiro Vieira, Raimundo Eduardo Silveira Fontenele, Raimundo Roberto Nobre Pinho, Ruth Carvalho de Santana Pinho, Sandra Maria dos Santos, Sérgio Cesar de Paula Cardoso, Sérgio Vitorino Bezerra Nogueira, Teresinha Maria Cavalcanti Cochrane

CONSULTORES
Criseida Alves Lima, Emerson Luis Lemos Marinho, Erico Veras Marques, Flávio Ataliba Flexa Daltro Barreto, Geísa Maria Teixeira de Araújo, Heloisa Viana de Sousa, Inácio José Bessa Pires, Jair do Amaral Filho, Leôncio José Bastos Macambira Junior, Marcus Vinícius Veras Machado, Maria da Glória Arrais Peter, Nirleide Saraiva Coelho, Paulo de Melo Jorge Neto, Raimundo Eduardo Silveira Fontenele, Ruth Carvalho de Santana Pinho

FUNCIONÁRIOS
Amanda de Oliveira Gomes, Cely Regina Barros Pereira, Cristiane Caúla Lopes, Daniele Carrah Colares, Elana Carla de Albuquerque Silva, Flávio Silva de Miranda, Francisco Ewerton Sombra de Mesquita, Joyce Arrais de Araújo, Juair José Barbosa Guedes, Leilane César de Lima, Luciana Sales Oliveira, Marcelo Alves da Costa, Maria Denise Nunes Rodrigues, Maria Andréa Carneiro Magalhães, Neule Maria Coelho Teixeira, Ramires Ventura Pinheiro, Silvia Helena de Souza e Vânia Odete Abreu de Miranda

ESTAGIÁRIOS
Camile Brito Cunha, Deborah Fernandes Meneses, Deborah Maria de Sousa Nascimento, Gabriela de Sousa Ferreira, Gleidson Santos Sales, Graziele de Amorim Castro, Jéssica Frota Santos Teixeira e José Wanderson Lima da Silva

EDITORIAL

Como entidade sem fins lucrativos, a Associação Cearense de Estudos e Pesquisas (Acep), formada por professores efetivos, alunos e ex-alunos da Universidade Federal do Ceará, prioriza o acesso ao conhecimento e oferece condições para o uso deste, em nome do desenvolvimento social. Dando continuidade ao interesse de constituir um sólido canal de comunicação com o público, trazemos mais uma edição de nossa revista. Tal iniciativa se deu em 2012, quando a Acep inaugurou sua primeira revista, fazendo alusão aos 15 anos da entidade. O lançamento consolidou sua identidade, bem como as diversas atividades responsáveis pelo seu crescimento e inserção no cenário nacional. Nesta edição, o leitor poderá conhecer melhor nossa instituição e as principais ações desenvolvidas. Para traduzir o sentimento da Acep no ano de 2013 em uma palavra que significasse, ao mesmo tempo, o muito já construído e o que ainda queremos construir, recorremos à expressão "Trajetórias", representando o momento plural vivenciado pela instituição. Por esse motivo, elegemos para a capa da revista uma imagem que fosse representativa deste momento. Diante do tema escolhido, entendemos que a ênfase deveria ser dada à ideia de continuidade, solicitando que elegêssemos um elemento capaz de evidenciar tal princípio e que estivesse disposto como ícone em nossa cidade. Escolhemos, então, trazer para a capa a obra e, consequentemente, um pouco da "trajetória" do reconhecido artista plástico cearense José Tarcísio. Algumas matérias desta edição apresentam relação direta com o tema "trajetórias", como, por exemplo, a entrevista com o Grupo Acep de Teatro e Música, o GAT, realizada nos bastidores de um evento significativo em sua história. Além desta, o bloco principal, "Acep em Ação", traz um balanço das atividades desenvolvidas em 2012 e 2013 pela Acep. Enquanto no bloco "Pesquisa" chamamos atenção para a trajetória acadêmica de professores associados e colaboradores, com publicações em periódicos e congressos nacionais e internacionais. Há, ainda, a entrevista com Roberto Smith, atual presidente da Agência de Desenvolvimento do Ceará (Adece) e ex-presidente do Banco do Nordeste, que fala de sua história como gestor e de seu reconhecimento ao trabalho da Acep. A revista contém, por fim, um apanhado de projetos desenvolvidos pela Acep, além das ações desenvolvidas pelos colaboradores e pelos professores associados, no período. Desta forma, a *Revista Acep em Ação* anseia dá visibilidade ao que vem sendo feito com tal intuito, favorecendo o olhar sobre os atores e cenários, trazendo ao leitor a "visão" da instituição em "ser referência em gestão de conhecimento".

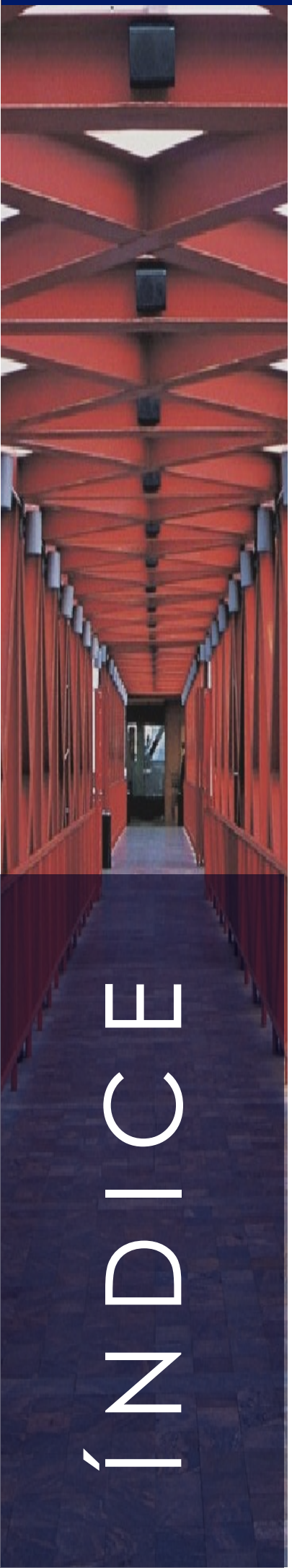

CONTEXTUALIZANDO

06 Nossa capa

07 Acep como referência

ENTREVISTA

08 Acep entrevista

ACEP EM AÇÃO

11 Trajetórias

PROJETO SOCIAL

13 Grupo Acep de Teatro e Música (GAT)

EXPANSÃO

18 Brasil afora

19 Educação Profissionalizante

20 Trajetória celebrada

21 Acep no Fotec

21 Em outras áreas

PESQUISA

22 Publicações científicas

DESENVOLVIMENTO PROFISSIONAL

24 Interacep Socioambiental

25 Para a mente, para o corpo

COM A PALAVRA

26 2013: O ano da Contabilidade no Brasil

27 Ex-presidentes falam da sua relação com a Acep

28 Carta do Diretor Administrativo-Financeiro

GENTE

29 Momentos

INTERATIVIDADE

31 Visite, curta e siga-nos

NOSSA CAPA

Conheça o Artista Plástico Multimídia José Tarcísio e sua obra "Ilusão"

A capa desta edição de *Acep em Ação* registra um local significativo da cidade de Fortaleza. Fazendo parte do emblemático Centro Dragão do Mar de Arte e Cultura, a obra, de autoria do artista cearense José Tarcísio Ramos, também conhecido por Zé Tarcísio, traz ao interlocutor a impressão de continuidade, mesmo sentimento de quem trafega no seu local de registro. A sensação descrita é possibilitada pela sobreposição da foto, em escala real, à passarela. A imagem foi estrategicamente posicionada, de tal modo que passou a ser considerada um elemento arquitetônico do prédio.

Mesmo que talvez figure como uma das peças do artista mais vistas pelo grande público, por se tratar de um local onde circulam centenas de visitantes do Centro Dragão do Mar de Arte e Cultura, a relevância da obra não chega perto da notória trajetória de Zé Tarcísio. Aquela imagem, por si, não conta a rica história de reconhecimento do artista multimídia.

Com carreira iniciada na década de 1960, o notório cearense foi aluno da Escola Nacional de Belas Artes (UFRJ); expôs em mais de 50 Salões e Exposições no Brasil e no Exterior, tendo obra no acervo permanente de um dos museus mais conceituados do Brasil, o Museu de Arte de São Paulo Assis Chateaubriand - MASP . Além disso, conquistou a admiração de muitos reconhecidos críticos de arte locais e nacionais.

A trajetória de exposições de Zé Tarcísio foi iniciada subsequente a sua partida para o Rio de Janeiro, cidade onde morou por mais de 20 anos. Quando ainda cursava a Escola de Belas Artes, foi convidado para ser um dos representantes brasileiros na VII Bienal de Paris, em 1971.

"Regando Pedras" é o nome de uma de suas mais importantes esculturas. Com ela, o artista conquistou premiação no XXIII Salão Nacional de Arte Moderna, em 1974, no Rio de Janeiro. O fato contribuiu para que, em 1976, tal obra viesse a transformar-se em selo editado pela Empresa de Correios e Telégrafos.

Sua participação em exposições de grande relevância mostrou-se intensa, o que pode ser confirmado pela presença continuada no Salão Nacional de Arte Moderna, Rio de Janeiro, nas edições anuais de 1966 a 1974 (neste Salão, conquistou os prêmios Isenção de Júri, 1972; Prêmio Viagem ao País, 1973; e Prêmio Viagem ao Exterior, 1974) ou na IX e XV Bienal Internacional de São Paulo, 1967 e 1979 (Prêmio Aquisição, 1967). Além dessas mostras, contaram com sua participação o Arte/Brasil/Hoje: 50 Anos Depois, na Galeria Collectio, São Paulo, 1973; Panorama de Arte Atual Brasileira, no Museu de Arte Moderna, São Paulo, 1975; 30 Anos: Atividades Artísticas, no Museu de Arte da Universidade Federal do Ceará, Fortaleza, 1990; e Síntese da Fase Ecológica de Zé Tarcísio, Museu Nacional de Belas Artes, Rio de Janeiro.

Um de seus mais recentes feitos ocorreu em Fortaleza, ao vencer o segundo maior salão de arte do País, a Mostra Nacional de Arte Contemporânea do Salão de Abril 2013, em agosto de 2013. A Mostra chegou, em 2013, à 64º edição, atingindo o marco de 60 anos de atividade.

Foto: Divulgação

Zé Tarcísio, artista plástico

ACEP COMO REFERÊNCIA

O Diretor-Presidente da Acep, Sérgio Nogueira, faz um balanço das atividades de 2013

Vencemos mais uma etapa. O ano de 2013 foi de muita luta pela busca permanente dos nossos objetivos, no aperfeiçoamento da qualidade, na inovação metodológica, na ética e no sigilo dos negócios, na consolidação das atuais e das novas parcerias, nas responsabilidades acadêmicas, na formação de novos profissionais graduados, estagiários e jovens aprendizes, e no aperfeiçoamento em nível de especialização e mestrado profissional nas áreas das Ciências Sociais Aplicadas e da Saúde.

Já tendo atuado em 17 Estados brasileiros, a Acep tornou-se referência em concursos e seleções públicas e cursos de pós-graduação em parceria com a UFC, IEL, Unimed e Unice, estando aberta a novos convênios com outras instituições de ensino superior públicas e privadas.

Tendo como ponto forte em seu quadro técnico professores ativos e aposentados, alunos e ex-alunos, graduados e pós-graduados da UFC, a Acep vem atuando com ênfase em Administração, Gestão Financeira, Contabilidade, Gestão de Pessoas, Estrutura e Desenvolvimento Organizacional, Cursos *In Company*, Planejamento Estratégico e outros serviços, atendendo ao setor público e privado, atraindo a atenção dos gestores municipais, estaduais e federais.

Em 2008, a Acep criou o Grupo Acep de Teatro e Música (GAT) com a finalidade de despertar nas crianças e nos adolescentes o gosto pela coisa pública, moralização da atividade política e a consolidação dos valores éticos e morais para uma nova cidadania, um novo despertar, contra a corrupção e o desvio do dinheiro público.

Desta forma, a Acep vem sendo convidada para diversos eventos: na Universidade Federal do Espírito Santo; na Universidade Federal do Ceará; na Fundação Euclides da Cunha (FEC); na Escola de Administração Fazendária (ESAF); nos Tribunais de Contas; na Controladoria Geral da União (CGU); na Secretaria da Fazenda do Distrito Federal; nos diversos municípios do Ceará e estados brasileiros; e, recentemente, foi convidada pelo Exército Brasileiro para a solenidade de abertura do lançamento do "Programa de Preparação para Reserva do Exercito Brasileiro", de caráter nacional, em Fortaleza, na 10ª Região Militar.

O ano de 2013 também foi marcado por importantes trabalhos, principalmente na área de consultorias, entre os quais se destacam os diagnósticos de gestão realizados nos municípios de Camocim e Jardim, do Estado do Ceará.

Este é mais um momento significativo na história da Acep, em meio a transformações sociais, políticas e econômicas que ecoam por todos os lados, e a Acep segue em frente. Nossas responsabilidades, em 2014, com o futuro do Ceará e do Brasil, nos fazem buscar soluções inteligentes com todas as instituições parceiras de ontem, de hoje e as de amanhã.

Sérgio Vitorino Bezerra Nogueira
Diretor-Presidente da Acep

Foto: Divulgação

ACEP ENTREVISTA

O ex-presidente do BNB e atual gestor da Adece fala de sua história e como conheceu a Acep

Foto: Divulgação

Roberto Smith, presidente da Adece

Diferente de uma Secretaria de Estado, a Agência de Desenvolvimento do Estado do Ceará (Adece), presidida atualmente por Roberto Smith, tem como principal ação promover projetos elaborados pelo Conselho Estadual de Desenvolvimento Econômico (Cede). A Agência coloca em prática políticas de desenvolvimento econômico, industrial, comercial, de serviços, agropecuário e de base tecnológica, articulando-se com os setores produtivos e atraindo e incentivando investimentos, além de criar condições para a competitividade dos setores econômicos do Estado do Ceará.

Como presidente de uma agência estadual e ex-presidente de um banco de desenvolvimento de dimensão nacional, o Banco do Nordeste (BNB), Smith sempre precisou de instituições com as quais pudesse desenvolver parcerias, a fim de obter melhores resultados. Uma dessas organizações parceiras é a Associação Cearense de Estudos e Pesquisas (Acep).

Roberto Smith graduou-se em Economia e Administração de Empresas, especializou-se, obteve título de mestre, de doutor e de pós-doutor em Economia. Tal trajetória aproximou o gestor público do contexto da Acep, afinal, ambos estão relacionados à Faculdade de Economia, Administração, Atuária, Contabilidade e Secretariado Executivo, da Universidade Federal do Ceará, a FEEAC.

Por esse motivo, planejou-se para a entrevista percorrer o caminho que apresenta a trajetória pessoal do gestor, para que surgisse do diálogo um pouco do percurso histórico que o relaciona à Acep, que nos últimos quatro anos realizou diversos projetos com o BNB, dentre os quais: Concurso público (2010); consultoria para avaliação dos impactos do BNB e do Fundo Constitucional de Financiamento do Nordeste- FNE (de julho de 2010 a abril de 2012); consultoria para avaliar os benefícios decorrentes da Política de Recursos Humanos implementada no BNB (janeiro e fevereiro de 2011); elaboração de informativo para auditoria (de janeiro de 2011 a janeiro de 2012) e realização de Mestrado em Avaliação de Políticas Públicas (de fevereiro de 2011 a fevereiro de 2013).

Acep em Ação - O senhor é paulista, mas mora desde 1977 em Fortaleza. O que a escolha de ter estruturado sua vida neste Estado diz sobre você?

Smith - Posso dizer que são essas coisas que a vida apronta com a gente por acaso. Quando resolvi fazer um curso de mestrado, escolhi o que tinha nível nacional, assim eu escolhia onde iria cursá-lo. A segunda opção que marquei foi Fortaleza. Um mês depois, recebi um telegrama dizendo que eu havia sido aceito, que havia uma bolsa de estudos e que precisava dar uma resposta imediata. Fiz o mestrado, voltei para São Paulo e, depois, um dia, voltando aqui para discutir os assuntos da minha tese, o coordenador me chamou no CAEN, que é o curso de Mestrado em Economia (da UFC). Vi que no plano de aulas do semestre seguinte constava meu nome. O coordenador me convidou para ser professor. Aceitei vir fazer o concurso e virei professor do CAEN, da Faculdade de Economia - FEAACS. Foi assim que aconteceu.

Acep em Ação - Boa parte de sua formação acadêmica foi cumprida na USP, sendo parte dela aqui em Fortaleza e uma outra, na Fran-

ça, fato que aponta para um amplo conhecimento de Universidades com alto padrão. Diante disto, gostaríamos de saber seu ponto de vista sobre a Universidade Federal do Ceará, da qual o senhor recebeu o nobre título de Professor *Honoris Causa*.

Smith - Eu considero a UFC um universo novo pra mim, porque foi a entidade que me recebeu e onde eu pude completar meus estudos de pós-graduação. Ao mesmo tempo, sendo professor, exercendo chefia no Departamento durante dois mandatos, observo, hoje, o Departamento inteiro de Economia, onde tive muitas amizades e, então, há, da minha parte, um enorme reconhecimento por essa instituição.

Acep em Ação - Quanto tempo o senhor esteve na presidência do BNB? Qual seria o maior desafio desse posto?

Smith - Estive no Banco do Nordeste por oito anos e meio. De início, quando se confirmou que eu iria ser presidente, foi uma sensação aterrorizante. Quando meu nome começou a circular, e me pediram para definir se aceitaria ou não concorrer ao cargo, resolvi colocar meu nome, mais como um dever relacionado à política, mas achando que não seria o escolhido. Aconteceu, fui nomeado presidente do Banco do Nordeste. Como na minha vida eu sempre trabalhei além da Universidade, sobretudo, como consultor, afinal, na minha formação profissional, é importante se ter uma experiência de consultoria, sempre buscando experiências novas. Na hora em que você chega e diz "*olha, isso aqui eu já fiz igual, então, basta ir*", você tem que estudar, aprender e ainda tentar saber mais do que aqueles que estão solicitando seu serviço, com muito discernimento e tudo o que for preciso. Foi um esforço muito grande. Escolher pessoas com capacidade foi essencial.

Foto: Divulgação

Roberto Smith e Márlia Paiva, no momento da entrevista

Acep em Ação - Sua trajetória é marcada pela gestão pública voltada para o desenvolvimento. Para entender um pouco a complexidade de suas atuações mais relevantes, gostaríamos ouvir sua opinião sobre as semelhanças e diferenças entre o atual cargo de presidente da Adece e o anterior, no Banco do Nordeste.

Smith - Isso vem lá de trás. Comecei minha vida profissional na área de consultoria numa grande empresa de setor, chamada Asplan (Assessoria de Apoio à Gestão Pública), uma das principais empresas de consultoria, trabalhando com finanças públicas. Sempre trabalhei muito na área financeira e de planejamento urbano. Quando vim para o Ceará, para fazer mestrado, não deixei de trabalhar para, assim, ter alguma suplementação de salário. Trabalhei, também, em uma empresa de consultoria daqui, onde eu prestava serviço. Depois, trabalhei com outros consultores e, também, como consultor independente. Em São Paulo, iniciei minha carreira de professor. Era professor de Economia da Universidade de Taubaté e de outros cursos também na capital. Tudo isso somou para adquirir a experiência para entrar no Banco do Nordeste. Contudo, eu já tinha uma vasta experiência na área de consultoria, na área financeira, mas nenhuma experiência em banco. E esse foi o desafio que surgiu, e tratei como um aprendizado. Ali no banco eu vi que havia um outro aspecto muito importante, que era a questão de gestão, sobretudo gestão pública de funcionários de número elevado e com problemas herdados em grande magnitude, que colocavam mesmo em risco a instituição. Ainda no Banco do Nordeste, fui sondado pelo governador Cid Gomes para saber se eu concordaria em assumir a presidência da Adece, pois o presidente anterior estava se retirando. Saí em agosto do BNB e assumi em outubro, no dia 10 de outubro de 2011. Faz dois anos.

Acep em Ação - A Acep compõe o amplo contexto da Universidade Federal do Ceará e é formada por colaboradores, consultores e associados que favorecem a realização de concursos e seleções públicas, consultorias de gestão pública, pesquisas acadêmicas e, desde sua origem, promoveu cursos de Pós Gradua-

ção em parceria com a FEEAC. Qual a importância que o senhor atribui a instituições que trabalham em favor da pesquisa e do conhecimento, como faz a Acep?

Smith - Falando em geral, compreendo como de fundamental importância pensar a relação entre academia e o setor privado. É patente que haja uma dificuldade entre estes dois ramos. E, por extensão, há também a distância entre a academia e os requisitos da administração do setor público. Quando a Acep foi criada, sempre dei um enorme apoio à Professora Glória (Peter), ao Professor Marcus (Machado), à Professora Naiula (Monteiro) e ao Professor Sérgio Nogueira. Este é muito meu amigo. Quando eu exercia a chefia do Departamento de Economia, tive uma aproximação muito grande com o Professor Sérgio Nogueira, que era da área de Administração. Como também sou formado em Administração, tinha esse contato com ele e com mais pessoas que eu reputava de alta capacidade para gerenciar dentro da Universidade. De forma que a admiração pela Acep ocorria, eu a trazia já dentro de mim, como um apoio muito grande, pelo fato de ser uma instituição que criava vínculo entre Universidade e empresa, sobretudo, por ter um pessoal de alta qualificação. Quando você pega professores que estão na vida acadêmica e da maneira como eles conviviam com a gestão, há facilidade de colocá-los em contato com a resolução. Refiro-me à resolução de problemas concretos da realidade, que tem suas limitações. Como bons professores, há forma de resolução, porque eles enfrentam os problemas políticos, os problemas institucionais, os passos legais e tudo mais. Este ponto positivo, consequentemente, nos trouxe uma enorme aproximação. Quando entrei no Banco do Nordeste, não tive dúvidas de que a Acep poderia ser um dos braços fundamentais, pois eu tinha uma aproximação de conhecimento com a Acep, formada por colegas de alta qualificação e seriedade. Quando estive no Banco do Nordeste, entendemos que ela seria uma grande parceira. O primeiro grande desafio que tivemos com a Acep, foi no auxílio a projetos diversos. Eram muitas ações simultâneas e a Acep participou de algumas delas. O maior projeto realizado ocorreu com a preparação para disputar concursos públicos, a elaboração e realização de concursos públicos. Eu, realmente, sou até hoje muito agradecido pelo profissionalismo muito forte com que foi tratada a questão dos concursos públicos no Nordeste. O concurso gerou uma aproximação muito grande entre a turma da Acep e toda a parte de RH do Banco do Nordeste. Tudo caminhou praticamente independente de mim, pelo bom relacionamento e pela resolução das difíceis tarefas. Você imagina o que é fazer um concurso em várias partes territoriais? Ou seja, este foi um processo de uma logística muito complicada e que foi feito exemplarmente.

"Quando entrei no Banco do Nordeste, não tive dúvidas de que a Acep poderia ser um dos braços fundamentais"

Acep em Ação - Gostaria de ouvir um conselho seu para que a Acep vá ainda mais longe.

Smith – Não sou eu que tenho que dar conselhos para a Acep. Pelo contrário. Eu recebo conselhos da Acep, eles são meus conselheiros, tanto que, quando entrei na Adece e me deparei com problemas, precisei solicitar outras opiniões. Diante disto, quando entrei, falei: "Não, isso está errado, não é isso". E eu sabia o que queria. Então, chamei o pessoal da Acep, conversamos para ver se o que eu estava pensando era correto. Eram tantas interrogativas que existiam dentro da área de gestão... Desta forma, contratamos a Acep, que iniciou fazendo um planejamento estratégico, que obteve resultado na proposta de estrutura organizacional.

Foto: Divulgação

Roberto Smith e assessora de comunicação, Jully Gomes (à esquerda), recebem Márlia Paiva (à direita)

TRAJETÓRIAS

Acompanhe as principais realizações da Acep em 2012 e 2013

A Acep é uma entidade cuja missão é colaborar pela gestão de conhecimentos específicos, com organizações públicas e privadas. Para isso, a Associação exerce múltiplas atividades: consultorias, gerenciamento e acompanhamento de atividades acadêmicas, organização de eventos técnico-científicos, além de concursos e seleções públicas. Considerando as distintas áreas de atuação, acompanhe o balanço das atividades desenvolvidas nos últimos dois anos e confira no mapa as cidades cearenses onde a Acep desempenhou atividades.

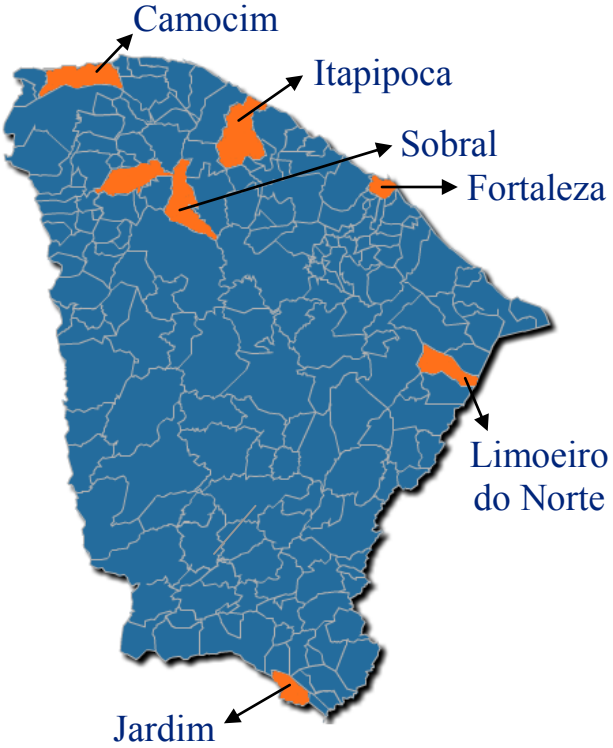

Imagem: Divulgação

Consultorias

Durante os anos de 2012 e 2013, a Acep desenvolveu trabalhos de análise de gestão envolvendo diferentes órgãos públicos. Este tipo de atividade desenvolvida pela entidade tem por objetivo analisar a gestão administrativa de um órgão, em determinado período, compreendendo diversas áreas, como: gestão de pessoas; almoxarifado e patrimônio; execução orçamentária e financeira; licitações, obras e convênios; e concurso. O escopo do relatório de diagnóstico de gestão desenvolvido pela Acep pode variar de acordo com a vontade e necessidade de cada trabalho, o que caracteriza um produto final de caráter individual e exclusivo para cada órgão. Esses serviços de consultoria auxiliam no desempenho e na gestão das atividades administrativas. Nos últimos dois anos, foram realizados os seguintes trabalhos: Modernização da Gestão Fiscal do Município de Fortaleza; Plano de Cargos e Carreiras para a Câmara Municipal de Fortaleza; Plano Municipal de Educação para a Secretaria de Educação de Fortaleza; Consultoria nas áreas de pessoal, diagnóstico de gestão e custos hospitalares para a Secretaria Municipal de Saúde de Fortaleza; Projeto de Implantação do Novo Plano de Contas Aplicado ao Setor Público na Prefeitura de Fortaleza; Reestruturação da Área de Arrecadação Tributária do Município de Limoeiro do Norte; Correção e análise do Plano de Cargos e Salário da Fundação Euclides da Cunha (FEC); Correção, alteração e inclusão de novos aspectos no Código de Ética da Fundação Euclides da Cunha (FEC); Diagnóstico de Gestão da Secretaria Municipal de Finanças (SEFIN) da Prefeitura de Fortaleza; Diagnóstico de Gestão da Prefeitura Municipal de Camocim; Diagnóstico de Gestão da Prefeitura Municipal de Jardim.

Gerenciamento Financeiro de Cursos de Pós-Graduação

Tratando-se de uma entidade que presta serviços à Universidade Federal do Ceará (UFC) e outras instituições de ensino superior, faz parte da trajetória de atividades da Acep, deste a sua criação até os dias atuais, o gerenciamento financeiro de cursos de Pós-Graduação *lato e stricto sensu* dessas instituições. Em sua maioria, os cursos nos quais a Acep presta apoio ge-

rencial estão vinculados à Faculdade de Economia, Administração, Atuária, Contabilidade e Secretariado Executivo da UFC.

Durante o ano de 2012, a Acep trabalhou em conjunto com à UFC, sendo responsável pelo gerenciamento financeiro dos seguintes cursos de Pós-Graduação *lato sensu*: Especialização em Administração da Qualidade, Especialização em Administração de Recursos Humanos, Especialização em Auditoria, Especialização em Controladoria, Especialização em Direito Público, Especialização em Gestão Hospitalar e de Organizações de Saúde; e, também, gestora financeira de cursos voltados à Pós-Graduação *stricto sensu* em nível de Mestrado, com os cursos de Mestrado Profissional em Administração e Controladoria e Mestrado Profissional em Avaliação de Políticas Públicas.

Em 2013, a Acep deu continuidade ao gerenciamento dos cursos de Pós-Graduação *lato sensu* em Controladoria e em Direito Público, e deu início aos cursos de Especialização em Administração Financeira e Especialização em Gestão de Compras e Suprimentos. No âmbito da Pós-Graduação *stricto sensu*, houve a continuidade do gerenciamento do Mestrado Profissional em Administração e Controladoria, além da inclusão do Mestrado Profissional em Economia do Setor Público e do Mestrado Profissional em Finanças e Seguros.

"A Acep já realizou concursos e seleções de nível local, regional e nacional"

Concursos e Seleções Públicas

A organização de concursos e seleções públicas tem tido crescimento significativo dentre as atividades desenvolvidas pela Acep. Com vistas ao atendimento das necessidades de processo seletivo em diferentes órgãos, a Acep já realizou concursos e seleções de nível local, regional e nacional. Em 2012, foram realizados três concursos para os seguintes órgãos: Departamento de Edificações e Rodovias do Ceará (DER), Órgão Gestor de Mão de Obra Portuária de Fortaleza (OGMO) e Prefeitura Municipal de Sobral. Já em 2013, foram realizados três concursos: para a Secretaria de Desenvolvimento Agrário do Governo do Estado do Ceará (SDA), para o Serviço Autônomo de Água e Esgoto do Município de Sobral (SAAE) e para a Prefeitura Municipal de Itapipoca. Ainda em 2013, foram realizadas duas seleções públicas para atender às necessidades do Município de Itapipoca, ambas destinadas à formação de quadro de servidores da rede pública municipal de ensino.

Foto: Divulgação

Candidatos do concurso SAAE chegando ao local de prova, em Sobral (2013)

Foto: Divulgação

Reunião com a Prefeita de Camocim para apresentação da metodologia do diagnóstico de gestão (2013)

Foto: Divulgação

Glória Peter apresentado relatório final da consultoria prestada ao Município de Camocim (2013)

GRUPO ACEP DE TEATRO E MÚSICA

Em entrevista, os jovens atores e a diretora teatral do Grupo Acep de Teatro e Música falam de sua ascensão

No Município de Caucaia, havia um grupo de música e teatro independente, formado por crianças, funcionando desde 2005. Quando o Professor Marcus Machado foi exercer a função de Secretário de Finanças daquele Município, em 2007, interessou-se em desenvolver atividades de educação fiscal e procurou, desta forma, este grupo. Posteriormente, devido ao crescimento de suas atividades, o grupo passou a funcionar com o apoio integral da Acep. O Grupo Acep de Teatro e Música (GAT) é composto, atualmente, pela Professora Nádia Aguiar e por nove jovens: Jéssica Dayanne, Washington Moura, Ramires Ventura, Milena Louise, Julieth Morais, Andréa Magalhães, Allysson Gadelha, Josélia Morais e Marvjuliane Araújo.

Entre maio de 2012 e dezembro de 2013, o GAT realizou 57 apresentações, abrangendo, além de municípios do Ceará (Fortaleza, Aquiraz e Limoeiro do Norte), as cidades do Rio de Janeiro-RJ, Vitória-ES e Brasília-DF. Destaca-se a apresentação que aconteceu em Brasília, na 1ª Conferência Nacional sobre Transparência e Controle Social (Consocial), evento organizado pela Controladoria Geral da União (CGU). Na ocasião, o GAT iniciou a apresentação cantando as músicas "Co*ntroladoria na Administração Pública", "Orçamento Participativo"* e *"Impostos".* Em seguida, foi encenado o esquete teatral "Controle dos Recursos Públicos", cuja temática, bem como a forma de exposição do assunto (humor cearense), comoveu todos os participantes presentes.

A entrevista a seguir foi realizada nos bastidores do evento Orçamento Participativo da Criança e do Adolescente (OPCA) do Município de Aquiraz. Transcorreu quando o Grupo Acep de Teatro e Música preparava-se para entrar em cena, no palco do teatro do Centro de Educação e Cidadania Maria de Castro Bernardo, no dia 13 de agosto de 2013. O evento fez parte das ações do Plano Plurianual 2014-2017 do Município de Aquiraz, sendo uma realização das Secretarias de Planejamento e Desenvolvimento Econômico e de Finanças daquele Município.

Depois de estarem inúmeras vezes no palco, diante de plateias que, juntas, somam mais de 10 mil pessoas, os jovens do GAT vestiam o figurino, em mais uma preparação para a cena. Em tais momentos, é natural a emoção ou até

Fotos: Divulgação

mesmo a insegurança. Havia, porém, naquela hora, a emoção e ansiedade esperada de um grupo de teatro formado por jovens que têm em média 18 anos de idade. Considerando a pouca idade do grupo, seria natural encontrar semblantes que denotassem insegurança ou coisa do gênero. Contudo, os atores associavam segurança e descontração, 25 minutos antes de enfrentarem mais uma plateia, desta vez, formada por cerca de 150 pessoas.

Se pensarmos que os jovens do GAT já estão em ação desde 2008, ou seja, há cinco anos, concluímos que existe acúmulo de experiências em cena, e que tais vivências foram incorporadas às trajetórias pessoais de cada um dos atores. A entrevista foi realizada com o intuito de apresentarmos um pouco desses percursos de vida.

Sabendo que a origem do GAT tem como marco o evento Orçamento Participativo da Criança e do Adolescente (OPCA), realizado em 2008, no Município de Caucaia, escolhemos um evento em formato similar, desta vez vivenciado em 2013, em Aquiraz, para proporcionar a atenção àquilo que relaciona o sentido de grupo às trajetórias pessoais de cada um dos atores.

O que veremos nas linhas a seguir são os depoimentos dos atores e da diretora Nádia Aguiar diante da atividade que vêm desempenhando com afinco, em "palcos de improviso" ou "palcos constituídos" de muitas cidades do Ceará e do Brasil.

"Eles já vieram prontos. Tudo o que temos hoje é graças ao talento deles"
Nádia.

Acep em Ação - Como o teatro surgiu na vida de vocês?

Allysson - Nós estudávamos todos em escolas públicas. Então, surgiu um projeto de leitura para ser feito em todas as escolas com as crianças e nós aceitamos esse desafio. Conhecemos nossa coordenadora de teatro, a Nádia Aguiar. Foi quando começamos a fazer esse trabalho de incentivo à leitura através do teatro, também.

Acep em Ação - O que convenceu vocês a aderirem ao teatro? Gostaria que vocês falassem do primeiro momento do grupo e depois do teatro com a perspectiva da cidadania.

Ramires (hoje funcionário da Acep) - A gente sempre teve esse lado social, desde o começo do grupo. Eu, particularmente, sempre gostei de música, de teatro. Entrar no teatro foi uma realização minha. Os meninos já estão há mais tempo, a Juliete, a Josélia, o Alisson, e um dia, quando vi a apresentação deles, perguntei o que teria que fazer para entrar. Foi assim que conheci o grupo. O trabalho ligado ao social já estava presente desde as primeiras apresentações do grupo, com peças sobre a dengue e sobre violência contra mulher. Sempre peças educativas, voltadas para a sociedade. A proposta que o Professor Marcus trouxe para a gente já era mais complexa.

Acep em Ação - O que você acha da realização deste evento, o Orçamento Participativo

Fotos: Divulgação

da Criança e do Adolescente?
Washington - Acho muito importante ser tratado esse assunto com crianças e adolescentes, pelo fato de eles aprenderem mais sobre orçamento público, sobre orçamento participativo, pois, além de estimular o aprendizado, eles crescem não só "mentalmente" como, também, "espiritualmente".

Acep em Ação - Gostaria que a Professora Nádia contasse como foi a trajetória com os atores do teatro.
Nádia - Fui buscar os meninos em cada escola que ficasse próxima da Secretaria de Educação, para ficar mais fácil para eles ensaiarem. Alunos que gostassem de ler, mais desenvoltos e com boas notas. Não tive trabalho nenhum, pois eles já vieram prontos. Tudo o que temos hoje é graças ao talento deles. Quando eles me falam que me devem muito, digo que não devem nada, pois fui apenas uma ponte. Fiquei com eles e sempre escrevi e dirigi as peças. O talento, a persistência e a perseverança é de cada um. Eles não desistiam, iam no sol, na chuva, pegavam carro ou iam a pé.

Acep em Ação - Haveria algum segredo para tudo dar certo na hora "H"?
Allysson - O segredo que eu sempre uso, que acho fundamental, é esquecer que ali eu sou, o Allysson Gadelha. Lembrar sempre que lá eu estou entrando pra ser o personagem, que tem pessoas me vendo e que tenho que dar sempre o meu melhor. Não importa se é a trigésima vez que eu apresento a peça, pois o público é sempre novo e sempre tenho que estar melhorando, sempre dá para fazer melhor.

Acep em Ação - Como vocês lidam com a improvisação? O público, percebe?
Andréa (hoje funcionária da Acep) - No começo, era difícil improvisar, porque a gente ainda não tinha experiência, mas, agora, com toda uma bagagem, eu particularmente acredito que o grupo não tem dificuldade com a improvisação. O público não percebe, pois só quem sabe os detalhes da peça somos nós, que estamos atuando. Então, não deixamos transparecer para o público o erro, a improvisação; tanto que, quando termina uma apresentação, achamos que não foi tão legal, mas várias pessoas chegam pra gente e elogiam muito. Então, acredito que o público não percebe.

Acep em Ação - Gostaríamos que vocês falassem, de maneira geral, se mudou alguma coisa em relação ao sentimento de cidadania.
Ramires - A gente sempre fica com os olhos mais voltados pra isso. Vemos o mundo de hoje sempre com muita corrupção, escândalos de sonegação envolvendo os nossos líderes. Então, de tanto fazer peças voltadas para esses temas, educação fiscal, controle e educação financeira, pretendemos fazer faculdade nessas áreas. E isso aguça, realmente, os nossos olhares críticos, para sempre estarmos dando atenção para esses assuntos, pois são muito importantes.
Andréa - Com certeza, antes de começarmos a fazer peça sobre esses assuntos voltados para a cidadania, tudo era meio desconhecido, não dávamos importância a esses temas, como comprar algo e exigir a nota fiscal. Eu também não tinha conhecimento que podemos ter acesso às informações do nosso Município, como as verbas repassadas, essas coisas.

Foto: Divulgação

“De tanto fazer peças voltadas para esses temas, educação fiscal, controle e educação financeira, pretendemos fazer faculdade nessas áreas.” Ramires

IV SUFESC
Certificado
Certificamos que
Ramires Ventura Pinheiro
participou do IV Simpósio UFES de Contabilidade, realizado no período de
22 a 24 de maio de 2012, no Teatro Universitário da UFES, apresentando a
peça "Educação Fiscal"

BRASIL AFORA

Acep consolida projetos com a Fundação Euclides da Cunha – FEC, instituição de apoio à Universidade Federal Fluminense

A Fundação Euclides da Cunha (FEC) é uma entidade de apoio à Universidade Federal Fluminense (UFF), sua missão é viabilizar ações para o desenvolvimento de projetos nas diversas áreas de conhecimento, como forma de atender, com eficiência e eficácia, às necessidades da Universidade. A Fundação, desde o início da atual gestão, em 2011, vem enfrentando desafios no que diz respeito à racionalização na utilização dos recursos e organização das atividades operacionais.

Na tentativa de vencer tais desafios, a FEC contratou os serviços de consultoria da Acep, visando constatar a atual situação da gestão da Fundação nas áreas de Projetos, Comunicação Social, Contabilidade, Concursos Públicos, Recursos Humanos, Suprimento e Compras, Controle Interno, Tecnologia da Informação e Assessoria Jurídica.

O resultado foi a elaboração de um relatório de diagnóstico de gestão financeira e operacional, sugerindo um plano de ações que poderiam contribuir para as operações, a transparência e o controle, bem como para a excelência de futuras medidas, permitindo a obtenção de dados e informações necessárias ao desenvolvimento de ações em prol da eficiência nas atividades desenvolvidas pela FEC. Satisfeita com o trabalho, a Fundação já contratou diversos serviços, tendo como mais recente o realizado em julho de 2013, uma consultoria técnica especializada para captação de novos recursos através da prestação de serviços na área de gestão junto a instituições públicas, envolvendo implantação de controladorias ou unidades de controle interno para prefeituras, serviços de incremento da arrecadação e reestruturação de secretarias de finanças, realização de diagnóstico de gestão para prefeituras e elaboração de técnicas de orçamento participativo. Para tanto, foram promovidas reuniões em Niterói-RJ e em Fortaleza-CE, com treinamentos práticos oferecidos aos dirigentes da FEC, visando o aprimoramento dos envolvidos.

> “ Satisfeita com o trabalho, a Fundação já contratou diversos serviços.”

Foto: Divulgação

Professor Marcus Vinicius ministrando curso na FEC

Foto: Divulgação

Professor Marcus Vinicius ministrando curso na FEC

EDUCAÇÃO PROFISSIONALIZANTE

Acep integra à sua rotina o projeto do Governo do Estado do Ceará de escolas profissionalizantes

No ano de 2008, o Governo do Estado do Ceará, atendendo a Lei de Diretrizes e Bases da Educação Nacional (LDB), implementou o Ensino Médio Integrado à Educação Técnica de Nível Médio (EMI). Essa nova proposta integra, a um só tempo, sólida formação geral e capacitação profissional, com o fim de favorecer o ingresso de jovens no mercado de trabalho. Atualmente, de acordo com a Secretaria de Educação, o Estado mantém 97 escolas profissionalizantes, que ofertam 51 cursos técnicos com diferentes eixos. Estes são implementados em cada sede, conforme a vocação econômica da área na qual está situada. Diferenciando-se das demais escolas públicas, as escolas profissionalizantes oferecem aulas de segunda a sexta-feira, de 07h às 17h, de acordo com o sistema integral de ensino, por um período de três anos. Nelas, os discentes desenvolvem habilidades e competências para aplicá-las na área profissional de sua escolha por meio do estágio, obrigatório nos últimos seis meses de curso. O ingresso dos jovens no mercado de trabalho através do estágio supervisionado curricular obrigatório, sem ônus para as empresas e instituições concedentes, vem trazendo resultados individuais para os aprendizes e impactos sociais positivos para a sociedade, contribuindo diretamente para o crescimento do Estado do Ceará. Com o desafio de garantir uma formação técnica de qualidade, o Governo tem estabelecido importantes parcerias com setores produtivos e instituições. A Associação Cearense de Estudos e Pesquisas, que sempre contribuiu, por meio dos estágios, para a formação acadêmica dos alunos de graduação da Universidade Federal do Ceará e de outros projetos governamentais, passou, em 2011, a abrir suas portas para as escolas profissionalizantes de Fortaleza. Em seu histórico, a Acep já contou com nove estagiários dos mais diversos cursos técnicos oferecidos nas escolas profissionalizantes. Em 2012 e 2013, cinco estagiários atuaram nas áreas de Comunicação, Secretariado, Projetos Especiais e Contabilidade. Considerados elementos importantes para o funcionamento dos setores em que atuam na Acep, esses jovens aprendem, desde cedo, a rotina da carreira profissional que pretendem seguir, adquirindo experiências, bem como agregam à empresa inovação e vontade de mostrar o que sabem, propiciando um ambiente favorável à troca de conhecimentos.

> *"A Acep já contou com os serviços de nove estagiários dos mais diversos cursos técnicos oferecidos nas escolas profissionalizantes."*

Foto: Divulgação

Luane e Henrique, estagiários do Governo do Estado, no ano de 2012

Foto: Divulgação

Gabriela, Gleidson e Deborah, estagiários do Governo do Estado em 2013

TRAJETÓRIA CELEBRADA

XX Fórum Nacional dos Departamentos de Contabilidade e Finanças das Universidades Federais é realizado em Fortaleza

O calendário de eventos do ano de 2012 marcou, também, a XX Reunião Ordinária do Fórum Nacional de Diretores de Contabilidade e Finanças das Universidades Federais do Brasil (FONDCF). O encontro, que teve seu pontapé inicial no começo da década de 1990, na cidade de Natal/RN - ocasião em que se realizava o Encontro dos Contadores do MEC -, foi responsável, ao longo dos anos, por estabelecer um importante meio pelo qual a gestão das Universidades Federais brasileiras colocava em pauta os desafios enfrentados cotidianamente, bem como as perspectivas de futuro.

Neste cenário, o Professor Marcus Vinícius Veras Machado, ex-Diretor-Presidente da Associação Cearense de Estudos e Pesquisas, e atual Secretário de Finanças do Município de Aquiraz-CE, possui passagem significativa nos 20 anos do FONDCF, sendo o primeiro coordenador do Fórum.

Em 2012, passados 20 anos desde a sua idealização, a organização do evento alusivo às duas décadas de existência do FONDCF foi realizada pela Universidade Federal do Ceará, com apoio da Associação Cearense de Estudos e Pesquisas e demais instituições de apoio à UFC (FCPC, Cetrede, Astef, Aceg). O evento, que anteriormente já havia sido sediado em Fortaleza, na ocasião de realização de sua oitava edição, desta vez, aconteceu nos dias 07 a 11 de Maio de 2012, no Hotel Mareiro.

Na ocasião, o FONDCF reuniu, aproximadamente, 70 participantes, e colocou em pauta a discussão dos seguintes tópicos: estudar e propor soluções para os problemas relacionados com as áreas de Contabilidade, Finanças e Orçamento; promover o intercâmbio e buscar uniformização de procedimentos, consolidar e divulgar documentos junto às Universidades Federais; assessorar os dirigentes e órgãos de instâncias superiores das Universidades Federais, e informar e atualizar os dirigentes de procedimentos adotados.

Além de discutir assuntos internos comuns nas Diretorias, os participantes também assistiram palestras sobre temas atuais e relevantes tais como: “Lei de Acesso à Informação” ministrada pelo Sr. Luiz Fernando Menescal de Oliveira, Chefe da Controladoria Geral da União no Ceará; “Normas Brasileiras de Contabilidade Aplicada ao Setor Público – NBCASP”, ministrada pelo Sr. Luiz Mário Vieira, Ms, Controlador Geral do Tribunal de Contas dos Municípios do Estado do Ceará (TCM-CE) e membro do Grupo de Estudos do CFC para as NBCASP; “Execução Orçamentária e Financeira dos Recursos da UAB e Limite de Diárias e Passagens no âmbito da CAPES”, ministrada pelo Dr. Fábio Vaz, Diretor de Gestão da CAPES; e “Administração das Finanças Pessoais” ministrada pelo Professor Marcus Vinicius Veras Machado.

Foto: Divulgação

Ex-coordenadores do FONDCF

Foto: Divulgação

Equipe Acep

ACEP NO FOTEC

Denise Nunes é eleita coordenadora do Fórum Técnico das Instituições de Apoio à UFC

Afim de permitir agilidade e eficiência dos processos, as Universidades celebram convênios com fundações e associações privadas que lhes prestam apoio. Em dezembro de 2012, foi realizada a I Reunião Ordinária do Fórum Técnico das Instituições de Apoio à Universidade Federal do Ceará (Fotec). O evento ocorreu no Centro de Treinamento e Desenvolvimento (Cetrede) e reuniu as entidades de apoio à Universidade, com o objetivo de debater sobre o momento atual dessas instituições e a importância do Fórum, além de fortalecer o relacionamento entre as fundações e associações de apoio, estabelecer padrões de procedimentos, sugerir ideias de melhoria de gestão e trocar experiências. Dentre as entidades-membro, a Acep ganhou destaque e reconhecimento ao se fazer presente na apresentação dos objetivos e histórico da criação do Fórum Técnico, com o Professor Marcus Vinicius Veras Machado, e ao eleger Denise Nunes, até então, Gerente de Controladoria da Acep, como coordenadora do Fotec.

Foto: Divulgação

Denise Nunes

EM OUTRAS ÁREAS

Acep gerencia recursos de pesquisa para estudo clínico de vacina contra a dengue

O Sanofi Pasteur S.A, divisão de vacinas do Sanofi, um dos principais grupos multinacionais da área farmacêutica, tem direcionado investimentos que visam ao desenvolvimento de estudos clínicos voltados para o combate à dengue na América Latina. Considerando a grande incidência de casos no Brasil e em outros países da América do Sul e Central, o pesquisador Dr. Luis Carlos Rey, professor associado ao Instituto de Biomedicina, instituição possuidora de infraestrutura necessária ao empreendimento de tais pesquisas, tem desenvolvido os estudos CYD35 e CYD15, que visam à vigilância prospectiva de doenças febris em áreas endêmicas do dengue na América Latina, além de avaliar a eficiência da prevenção de casos sintomáticos de dengue biologicamente confirmados, e da vacina CYD contra a dengue depois das vacinações. Para intermediar os termos e condições financeiras do estudo, a Acep exerce a função de interveniente administradora, responsável pela gestão dos recursos da pesquisa. A participação da Acep em um projeto internacional vem trazendo reconhecimento no mercado.

Imagem: Divulgação

SANOFI PASTEUR

PUBLICAÇÕES CIENTÍFICAS

Colaboradores da Acep aprovaram 29 artigos em periódicos e eventos científicos nacionais e internacionais

Um dos principais objetivos da Acep é tornar seus colaboradores pessoas críticas e reflexivas. Para isso, a Associação desenvolve iniciativas de pesquisas científicas sob a coordenação da professora associada Maria da Glória Arrais Peter, principalmente nas áreas de Administração e Contabilidade. Em 2012 e 2013, os resultados foram bastante satisfatórios: 29 artigos aprovados. Em nível internacional, a Acep se fez presente, por meio de seus colaboradores, em eventos realizados em Portugal, Espanha e Uruguai. No território nacional, os artigos foram aprovados em congressos que aconteceram em diversos estados brasileiros. Além dos eventos, vários trabalhos foram também publicados em periódicos conceituados. O mais recente trabalho aprovado foi apresentado no XIII Colóquio Internacional sobre Gestão Universitária nas Américas, realizado na Argentina.

Imagem: Divulgação

Título: Metodologia de Apuração e Análise de Custos no Setor Público: estudo nas escolas municipais de Fortaleza. **Autores:** Peter, M. G. A. ; Machado, M. V. V. ; Pinho, R. C. S. ; Gomes, A. O. ; Meneses, A. F. **Evento:** XIII Congresso Internacional de Custos

Título: Gestão Pública Ambiental no Governo do Estado do Ceará: análise da política à luz do pós-modernismo. **Autores:** Nunes, P.R.C; Lima, A. O.; Oliveira, F. C. **Evento:** IV Congreso Internacional en Gobierno, Administración y Políticas Públicas 2013

Título: O Ensino dos Artefatos de Contabilidade Gerencial nos Cursos de Ciências Contábeis das Universidades Federais Brasileiras. **Autores:** Nascimento, C. P. S. ; Peter, M. G. A. ; Oliveira, T. E. **Evento:** VI Congreso de Costos Del Mercosur

Título: Controle como Dimensão da Governança Pública: princípios e melhores práticas definidos pelos órgãos internacionais. **Autores:** Cavalcante, M. C. N. ; Peter, M. G. A. ; Machado, M. V. V. **Evento:** VI Congreso de Costos Del Mercosur

Título: Representação dos Discentes na Gestão das Instituições de Ensino Superior no Cumprimento das Exigências do Ensino da Sociedade do Século XXI. **Autores:** Freitas, M. M. M.; Rodrigues, M. D. N; Freitas, W. **Evento:** XIII Colóquio Internacional sobre Gestão Universitária nas Américas

Título: Programa de Educação Fiscal para Crianças e Adolescentes: um estudo em Fortaleza e Caucaia. **Autores:** Maia, A. B. G. R. ; Peter, M. G. A. ; Oliveira, T.E. ; Machado, M. V. V. **Evento:** 9º Congresso USP Iniciação Científica em Contabilidade

Título: Convergência das Normas Brasileiras de Contabilidade do Setor Público às Normas Internacionais de Contabilidade do Setor Público: em ensaio teórico. **Autores:** Sousa, H. V. ; Peter, M. G. A. ; Machado, M. V. V. ; Gomes, A. O. **Evento:** XV SEMEAD

Título: Organização dos Órgãos de Controle Interno Municipal no Estado do Ceará: um estudo na Região Metropolitana de Fortaleza. **Autores:** Cavalcante, D. S.; Peter, M. G. A. ; Machado, M. V. V. **Periódico:** Advances in Scientific and Applied Accounting

Título: Cumprimento da Lei de Responsabilidade Fiscal e o Desenvolvimento Social Municipal: uma análise dos municípios cearenses utilizando dados em painel. **Autores:** Lima, A. O; Sousa, A. M. R.; Sousa, P. F. B de; Nascimento, P. S. do; Peter, M. G. A. ; Machado, M. V. V. **Evento:** 8th Iberoamerican Academy

Título: Construção de Modelo Explicativo de Propensão ao Empreendedorismo da Região Nordeste do Brasil. **Autores:** Lima, A. O.; Fontenele, R. E. S; Peter, M. G. **Evento:** 8th Iberoamerican Academy

Título: Governança Pública: uma análise dos relatórios de administração e estatutos sociais dos bancos estatais brasileiros. **Autores:** Ribeiro, Z. M.; Pompoeu Filho, P. L; Peter, M. G. A.; Nascimento, C. P. S. do; Oliveira, T. E; Machado, M. V. V. **Evento:** XX Congresso Brasileiro de Custos

Título: Análise das Características Acadêmicas e Profissionais dos Candidatos Aprovados aos Cursos de Pós-Graduação Stricto Sensu em Contabilidade e Controladoria no Brasil. **Autores:** Colares, A. C. V.; Varelo, E. M.; Pinho, R. C. S.; Peter, M. G. A. ; Machado, M. V. V. **Periódico:** Revista Ambiente Contábil

Título: Ensino da Disciplina Teoria da Contabilidade nos Cursos de Graduação em Ciências Contábeis das Universidades Federais do Brasil. **Autores:** Rodrigues, M. D. N. ; Peter, M. G. A. ; Machado, M. V. V. ; Sales, E. C. A. S. **Evento:** XXIII ENANGRAD

Título: A Institucionalização da Controladoria no Âmbito do Poder Executivo Municipal. **Autores:** Gomes, A. O. ; Peter, M. G. A. ; Machado, M. V. V. ; Oliveira, T.E **Evento:** VI Congresso ANPCONT . *Também aprovado na Revista Contabilidade, Gestão e Governança

Título: Evidenciação das Demonstrações Contábeis: estudo sob a óptica do processo de convergência das normas de contabilidade aplicadas ao setor público. **Autores:** Meneses, A. F. ; Peter, M. G. A. **Evento:** VI Congresso ANPCONT . *Também aprovado na Revista Gestão Pública

Título: Transparência da Gestão Fiscal: estudo comparativo nos municípios da Região Metropolitana de Fortaleza. **Autores:** Santos, T. C. ; Machado, M. V. V. ; Peter, M. G. A. ; Lima, L.C . **Evento:** VIII Congresso Nacional de Excelência em Gestão - CNEG

Título: Desenvolvimento Municipal e Cumprimento da Lei de Responsabilidade Fiscal: uma análise dos municípios brasileiros utilizando dados em painel. **Autores:** Sousa, P.F.B ; Lima, A. O. ; Gomes, A. O. ; Nascimento, C. P. S. ; Peter, M. G. A. ; Machado, M. V. V. **Evento:** XXXVI ENANPAD . *Também aprovado na Revista Evidenciação Contábil & Finanças.

Título: Características da Pós-graduação Stricto Sensu em Contabilidade ou Controladoria na América do Sul. **Autores:** Varelo, E.M. ; Gomes, A. O. ; Oliveira, T.E. ; Peter, M. G. A. ; Machado, M. V. V. **Evento:** XXXVI ENANPAD

Título: Análise da Arrecadação Tributária no Município de São Gonçalo do Amarante. **Autores:** Martins, H. M. ; Peter, M. G. A. ; Machado, M. V. V. ; Coelho, N. S. **Evento:** 13º Convenção de Contabilidade do Estado do Ceará

Título: Análise das Atividades Desenvolvidas pela Controladoria Geral do Município de Fortaleza. **Autores:** Varelo, E. M. ; Machado, M. V. V. ; Peter, M. G. A. ; Gomes, A. O. **Evento:** 13º Convenção de Contabilidade do Estado do Ceará

Título: Controladoria Governamental: proposta de modelo para a Universidade Federal do Ceará. **Autores:** Moreira, L. H. ; Machado, M. V. V. ; Peter, M. G. A. ; Oliveira, T. E. **Evento:** 13º Convenção de Contabilidade do Estado do Ceará

Título: Percepções dos Gestores Organizacionais Acerca do Investimento na Qualificação de Seus Colaboradores no Mestrado Profissional em Administração e Controladoria da UFC. **Autores:** Miranda, V.O.A. ; Peter, M. G. A. ; Machado, M. V. V. ; Meneses, A. F. **Evento:** VII Congresso ANPCONT

Título: Ensino da Contabilidade Ambiental no Curso de Graduação de Ciências Contábeis nas Instituições de Ensino Superior Brasileiras. **Autores:** Varelo, E.M. ; Peter, M. G. A. ; Machado, M. V. V. ; Gomes, A. O. **Evento:** VII Congresso ANPCONT

Título: O Custeio Alvo em Serviços Hospitalares Públicos: estudo no serviço de transplante hepático do Hospital Universitário Walter Cantídio da Universidade Federal do Ceará. Autor: Lima, M. A. B. ; Peter M. G. A. ; Machado M. V. V. ; Catrib A. M. F. ; Meneses A. F. Periódico: Revista de Informação Contábil

Título: Estratégias para Redução de Custos em Operadoras de Plano de Saúde. **Autores:** Peter, M. G. A.; Machado, M. V. V.; Catrib, A. M. F.; Rodrigues, M. D. N. **Periódico:** Revista de Informação Contábil

Título: Controle Interno e Controladoria na Administração Pública: estudos nas universidades federais brasileiras. **Autores:** Queiroz, M. A. S. ; Peter, M. G. A. ; Machado, M. V. V. ; Gomes, A. O. ; Rodrigues, M. D. N. **Evento:** XIX Congresso Brasileiro de Custos

Título: Controle como Dimensão de Governança Pública: estudo nas controladorias federais e estaduais brasileiras. **Autores:** Cavalcante, M. C. N. ; Meneses, A. F. ; Peter, M. G. A. ; Machado, M. V. V. **Evento:** XIX Congresso Brasileiro de Custos

Título: Relação entre Indicadores Operacionais e Financeiros: estudo das companhias estaduais de saneamento básico no Brasil. **Autores:** Sousa, P.F.B ; Peter, M. G. A. ; Pinto, D. S. ; Negreiros, J. M. ; Campos, F. M. **Evento:** XIX Congresso Brasileiro de Custos

Título: Utilização da Contabilidade no Processo de Auditoria Fiscal do ICMS: estudo sob a óptica dos auditores fiscais da Secretaria da Fazenda do Estado do Ceará. **Autores:** Almeida, J. R. ; Peter, M. G. A. ; Machado, M. V. V. ; Gomes, A. O. **Evento:** 19º Congresso Brasileiro de Contabilidade

Foto: Divulgação

Professora Ruth Carvalho de Santana Pinho, associada da Acep, no XIII Congresso Internacional de Custos, em Portugal.

Foto: Divulgação

Professor Alexandre Oliveira Lima, Diretor Administrativo-Financeiro da Acep, no 8th Iberoamerican Academy Conference, em São Paulo.

INTERACEP SOCIOAMBIENTAL

No evento, que reúne, anualmente, todos os colaboradores, ACEP discutiu, em 2013, a Responsabilidade Socioambiental

Hoje, cada vez mais é necessário que as empresas alertem seus funcionários sobre a importância de alguns valores profissionais que passam despercebidos no dia-a-dia. Pensando nisso, há quatro anos, a Acep vem realizando um projeto que reúne profissionalismo e socialização: o Interacep. A iniciativa tem por objetivo integrar os colaboradores em torno de um tema voltado para desafios empresariais, tais como: liderança, cooperação, trabalho em equipe, motivação e comprometimento. O evento de 2013, abordou o tema Responsabilidade Socioambiental, tendo como proposta criar um compromisso permanente, por parte de todos os funcionários, com a adoção de uma postura que contribua para o desenvolvimento econômico e para melhorias na qualidade de vida de todos.

O Interacep 2013 aconteceu no dia 08 novembro, marcado pela conscientização em prol da sustentabilidade. No decorrer do dia, a interação através das dinâmicas, palestras e apresentações relacionadas ao tema proposto permitiu aliar o conhecimento à diversão. As palestras aconteceram pela manhã e as gincanas à tarde, promovidas pelos próprios funcionários, que foram divididos em três equipes para cumprirem as tarefas sugeridas pela organização. Dentre as tarefas, incluíam-se: palestras e debates sobre o tema indicado, arrecadação de alimentos para instituição beneficente e apresentações artísticas voltadas ao meio ambiente. Esta é uma das iniciativas bem aceita por parte dos funcionários e os valores aprendidos são postos em prática tanto na vida profissional quanto pessoal.

Foto: Divulgação

Participantes do IV Interacep

PARA A MENTE, PARA O CORPO

Acep promove curso de inglês para colaboradores, a partir de intercâmbio com norte-americanos, além de investir em aulas de ginástica laboral

Com o intuito de valorizar seus profissionais, a Acep oferece atividades que garantem a qualificação e o bem-estar de seus funcionários, pois acredita que a valorização do ser humano é a melhor forma de contribuir para o sucesso da empresa. Com isso, vem disponibilizando cursos, seminários e palestras sobre temas que contribuem para o desenvolvimento profissional e pessoal. O grande diferencial está em oferecer aos colaboradores um curso de inglês ministrado por norte-americanos, isto porque, atualmente, o domínio da língua inglesa possibilita mais oportunidades. O professor passa, em média, seis meses em Fortaleza para ensinar inglês aos funcionários com pouco contato com a língua, e ajudar a aprimorar aqueles já que possuem algum domínio. A iniciativa acontece desde 2011 e já contou com três educadores. As aulas são direcionadas, principalmente, à conversação, têm duração de uma hora, acontecendo duas vezes na semana, e contam com duas turmas: iniciante e avançada. Para o profissional, esta também se torna uma grande oportunidade de agregar conhecimento e valores de outra cultura .

A instituição oferece, ainda, aulas de ginástica laboral, que visam melhorar a condição física e mental dos colaboradores. Esta prática, além proporcionar um momento de distração, aliviando as preocupações diárias, evita algumas doenças provocadas pelo trabalho contínuo, como as lesões por esforço repetitivo (LER). Além disso, a ginástica laboral reduz o sedentarismo, motivando exercícios físicos através de alongamentos, danças e relaxamento muscular. Para que as aulas tenham os efeitos esperados, são acompanhadas e orientadas por uma fisioterapeuta. A ginástica acontece duas vezes por semana, com duração de 30 minutos cada aula. Ambas as atividades são realizadas coletivamente, no próprio local de trabalho, durante o expediente, evitando a fadiga diária, promovendo uma sensação de disposição e bem estar e melhorando o desempenho dos participantes.

Foto: Divulgação

Curso de Inglês da Acep ministrado por Laura Orantes

Foto: Divulgação

Aula de ginástica laboral da Acep, ministrada pela fisioterapeuta Flávia Arrais

Foto: Divulgação

Aula de ginástica laboral da Acep

2013: O ANO DA CONTABILIDADE NO BRASIL

Joyce Arrais, colaboradora da Acep e professora da UFC, escreve sobre a relevância do Ano da Contabilidade no Brasil

Nos últimos anos, a profissão contábil vem passando por mudanças relacionadas à importância das informações divulgadas por meio de demonstrações e relatórios, bem como à percepção da crescente valorização do contador no mercado de trabalho.

A Contabilidade sempre foi considerada uma profissão de "2º escalão", na qual, o profissional era reconhecido como um mero técnico, com funções exclusivas relacionadas às áreas fiscal e tributária das empresas. O bom contador era aquele que dava um "jeitinho" para agradar o cliente, muitas vezes, deixando de lado a ética.

Ao longo do tempo, a profissão contábil foi tomando outras dimensões e passou a ter características gerenciais. Atualmente, é considerada fundamental para qualquer tipo de entidade, pois, através das informações produzidas, os gestores podem verificar a situação financeira e patrimonial de sua empresa. Os profissionais, utilizando-se de tais informações, podem tomar a melhor decisão, garantindo a continuidade da entidade.

Diante de todas essas mudanças, o Conselho Federal de Contabilidade (CFC) resolveu eleger o ano de 2013 como "O Ano da Contabilidade no Brasil", com o objetivo de promover maior reconhecimento da profissão. A fim de realizar o plano, o CFC convidou parceiros estratégicos para, em conjunto, construírem um amplo projeto de divulgação e, consequente, conscientização por parte da sociedade, com o propósito de dar visibilidade à relevância da Contabilidade e do profissional contábil.

Para deixar registrada a real importância da profissão contábil, gostaria de afirmar: Se pensarmos que todas as empresas, de qualquer ramo, necessitam da Contabilidade (hospitais, supermercados, colégios, padarias, farmácias, etc.), podemos constatar que temos um nicho muito vasto no mercado de trabalho. Além disso, a Ciência Contábil proporciona um leque de atividades, nas quais o profissional pode se especializar, como: Contabilidade Pública, Controladoria, Auditoria, Contabilidade Fiscal e Tributária, docência, Contabilidade Gerencial, assessoria contábil independente, dentre outras.

Para o profissional contábil, fica a dica: trabalhe sempre com ética e responsabilidade, escolha o ramo da Contabilidade com o qual você se identifica, seja o primeiro a valorizar sua profissão, mostre-se útil ao seu gestor. Dessa forma, você pode conquistar a tão sonhada realização profissional.

Joyce Arrais
Gerente de Projetos da Acep

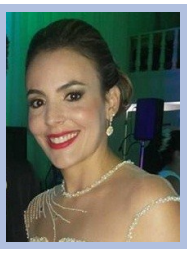

Foto: Divulgação

EX-PRESIDENTES FALAM DA SUA RELAÇÃO COM A ACEP

Glória Peter, Naiula Monteiro e Marcus Machado comentam sua trajetória na Associação

Foto: Divulgação

"A criação da Acep, em 1997, inspirada no modelo da Fundação do Departamento de Ciências Contábeis da Faculdade de Economia da Universidade de São Paulo (USP), veio concretizar uma aspiração de criar um elo mais próximo entre a academia e a sociedade e, ao mesmo tempo, proporcionar autonomia financeira à Faculdade de Economia, Administração, Atuária e Contabilidade (FEAAC) da Universidade Federal do Ceará. Batalhamos para institucionalizar a Acep no âmbito da UFC como entidade de apoio e, hoje, como fundadora e primeira presidente da entidade, tenho muito orgulho de constatar a trajetória de sucesso que ajudamos a construir. Formando pesquisadores e consultores, a maioria originários dos cursos de graduação da FEAAC, a Acep é reconhecida pela competência e postura ética na condução de seus trabalhos, em todo o território nacional."

Maria da Glória Arrais Peter

Foto: Divulgação

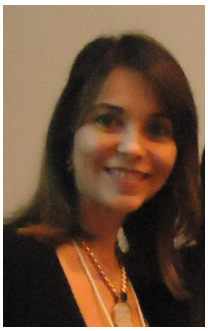

"A Associação Cearense de Estudos e Pesquisas (Acep), fundada por um grupo de professores da FEAAC, vem, desde 1997, consolidando e ampliando sua atuação na elaboração de estudos aliados ao desenvolvimento de pesquisas de cunho técnico/científico, na organização de concursos públicos, encabeçando, ainda, exitosas atividades nas esferas de consultoria, diagnósticos de gestão, cursos e treinamentos. Sua história, que não pode ser medida apenas em números, está umbilicalmente vinculada à FEAAC, constituindo-se, de algum modo, espaço de aplicação da maioria dos seus cursos, abrindo, muitas vezes, espaço para atuação de discentes na qualidade de estagiários. Por tudo isso, sinto-me feliz por ter dado efetivo contributo a esta Instituição que, ao longo desta década e meia, vem prestando relevantes e reconhecidos serviços à comunidade cearense."

Maria Naiula Monteiro da Silva

Foto: Divulgação

"Muito me honra ter feito parte da criação da Acep em 1997 e, mais ainda, de ter sido o 3º Diretor-Presidente da casa. Meu período como Gestor máximo, de 13 de dezembro de 2005 a 08 de outubro de 2009, foi de muito crescimento e desenvolvimento para a Associação. Na época, tinha acabado de chegar de meu curso de Ph.D. nos Estados Unidos; muitas ideias eram novinhas e consegui implantar algumas, que trouxeram grandes resultados. O período marcou a entrada da ACEP no setor de assessoria e consultorias a entidades governamentais e muitos convênios foram celebrados, proporcionando aos nossos colaboradores muitos trabalhos e pesquisas. A Acep passou, também, a ser conhecida no cenário regional e, depois, nacional, e até hoje mantém seu crescimento ascendente."

Marcus Vinícius Veras Machado

CARTA DO DIRETOR ADMINISTRATIVO-FINANCEIRO

A Acep, com mais de 16 anos de atuação, consolidou sua atuação prestando serviço com excelência em praticamente todo o Brasil, sobretudo na Região Nordeste. O sonho dos fundadores de constituir uma associação dos professores da FEAAC-UFC com atuação local e regional foi realizado em sua plenitude. Durante todos esses anos de atuação, a ACEP e seu corpo dirigente buscaram investir na formação de pessoal técnico comprometido e engajado na busca por excelência. A graduação já não mais satisfaz aos anseios por busca de conhecimento. A maioria do corpo de funcionários da Acep possui especialização e/ou mestrado. Além disso, atua na área docente em universidades e faculdades.

A formação do quadro funcional, aliada ao corpo de professores associados, tem como resultado a prestação de serviços técnicos para a sociedade brasileira, sobretudo para as instituições públicas e as de apoio a Universidades Federais. Vale ressaltar que mais de 90% dos funcionários da Acep são oriundos da FEAAC-UFC e ingressaram na instituição por meio de seleção para a realização de estágio. Além da formação do corpo de funcionários, a Acep, desde sua fundação, também foi responsável pelo apoio financeiro à UFC. Desde a realização da manutenção do prédio ao pagamento de despesas com pessoal terceirizado, em virtude da descontinuidade de contratação, passando pela compra de equipamentos permanentes ou apoio a viagens de alunos e professores para participarem de eventos científicos. Ressalte-se que este apoio, em sua maioria, advinha de recursos próprios da Acep, ou seja, além do percentual fixado pela Resolução Nº 13/Consuni, de 13 de Setembro de 2011, já que a Acep foi instituída para dar apoio à FEAAC/UFC.

A Universidade Federal do Ceará (UFC) reconheceu o trabalho de excelência na prestação de serviços de intermediação financeira realizados pela Acep, em reunião ocorrida na Reitoria, em 2013. De todas as instituições de apoio, até o presente momento, somente a Acep prestou contas e enviou relatório financeiro das receitas e despesas realizadas, além dos comprovantes do repasse mensal realizado à Conta Única do Tesouro Nacional.

O ano de 2013 foi marcado, sobretudo, pela atuação em prefeituras cearenses e na realização de concursos e seleções. Este ano, também, foi marcado por turbulências no decorrer do ano, porém encerrou-se com a renovação da nossa parceria com a UFC para o gerenciamento financeiro de projetos de pós-graduação.

O ano de 2014 terá como objetivo o aprofundamento do relacionamento dos parceiros existentes e a busca por novos parceiros para prestação de serviços de consultoria e a realização de concursos e seleções.

Alexandre Oliveira Lima
Diretor Administrativo-Financeiro da Acep

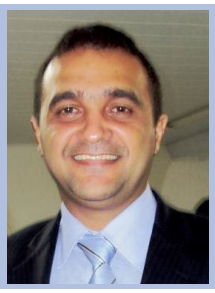

Foto: Divulgação

MOMENTOS

Conheça os eventos promovidos pela Acep que marcaram os anos de 2012 e 2013

Preocupada em manter um ambiente de trabalho harmônico, em que as pessoas possam interagir e trocar informações e aprendizados, a Acep está sempre organizando eventos internos e externos. Estes momentos de descontração e lazer, fora da rotina diária, envolvem funcionários e seus familiares, fazendo com que todos participem e se conheçam, a fim de fortalecer os laços de amizade. Uma estratégia utilizada para que seus funcionários participem ativamente desses eventos é fornecer incentivos proporcionais à quantidade de participações. Além das datas comemorativas, a Acep promove *happy hours*, geralmente em restaurantes, e passeios, sempre valorizando a cultura e os pontos turísticos locais. Confira alguns momentos que marcaram os anos de 2012 e 2013.

Aniversário de 15 anos da Acep

Aniversário de 15 anos da Acep

Aniversário de 15 anos da Acep

Aniversário de 15 anos da Acep

Aniversário de 15 anos da Acep

Aniversário de 15 anos da Acep

Aniversário de 15 anos da Acep

Celebração religiosa do Aniversário de 15 anos da Acep

IV Arraiá da Acep

Arrecadação de doações para o Dia das Crianças 2012

3ª edição - "Acep vai ao seu bairro"

III Interacep

III Interacep

III *Happy Hour* das mulheres

Natal 2012

Natal 2012

Natal 2012

Natal 2012

Feijoada

Curso de Excel Avançado

Festa da Páscoa

Comemoração ao Dia das Mães

Momento Mariano

Aniversário do Diretor Administrati-vo-Financeiro, Alexandre Lima

V Arraiá da Acep *in door*

Happy Hour

Churrasco

Concurso SDA

Despedida do funcionário Paulo

Defesa de mestrado da funcionária Amanda Gomes

Despedida do colaborador Agnelo

Despedida da funcionária Lígia

Despedida do estagiário Felipe

Defesa de mestrado do funcionário Cícero Philip Soares

5° Edição - Acep vai ao seu bairro

Aniversário dos professores Sérgio Nogueira e Glória Peter

Aniversário do Professor Marcus Machado

Passeio ao Beach Park

Despedida da Laura

7ª Edição - Acep vai ao seu bairro

Apresentação teatral da equipe vermelha, Interacep 2013

Doação dos alimentos arrecadados no Interacep 2013

VISITE, CURTA E SIGA-NOS

O avanço tecnológico trouxe novas formas de relacionamento entre as pessoas. Os novos *gadgets* vêm sendo, aos poucos, incorporados às rotinas. Com eles surgiram novos meios de promover interação entre pessoas e marcas, assim como de relacionar-se com o conhecimento.

Muitas das ações burocráticas ganharam métricas específicas e exclusivas dos meios virtuais. O *marketing* empresarial foi expandido às novas mídias, então denominadas digitais. O mundo passou a interagir e compartilhar informações, impressões, conhecimento e experiências.

Viver passa, hoje, por dentro de um processador, exige "memória RAM" e alguns milhares de *terabites*.

Nos últimos anos, a Acep processualmente aderiu a esta lógica e, hoje, praticamente todas as suas ações concretizam-se por meio de sua *home*, o site acep.org.br. Contudo, outras ações vêm ganhando rotina. São elas, a nossa página e perfil no *Facebook*, além de nosso *Twitter*. Juntas, elas atingem milhares de pessoas, diariamente. Foram pensadas para atuarem em nome da expansão do conhecimento sobre as áreas de atuação da Acep, assim como para tornar públicas as ações da Associação.

Visite nosso **site**:
www.acep.org.br

Curta nossa página no **Facebook**:
/novidades.acep

Siga-nos no **twitter**:
@novidadesacep

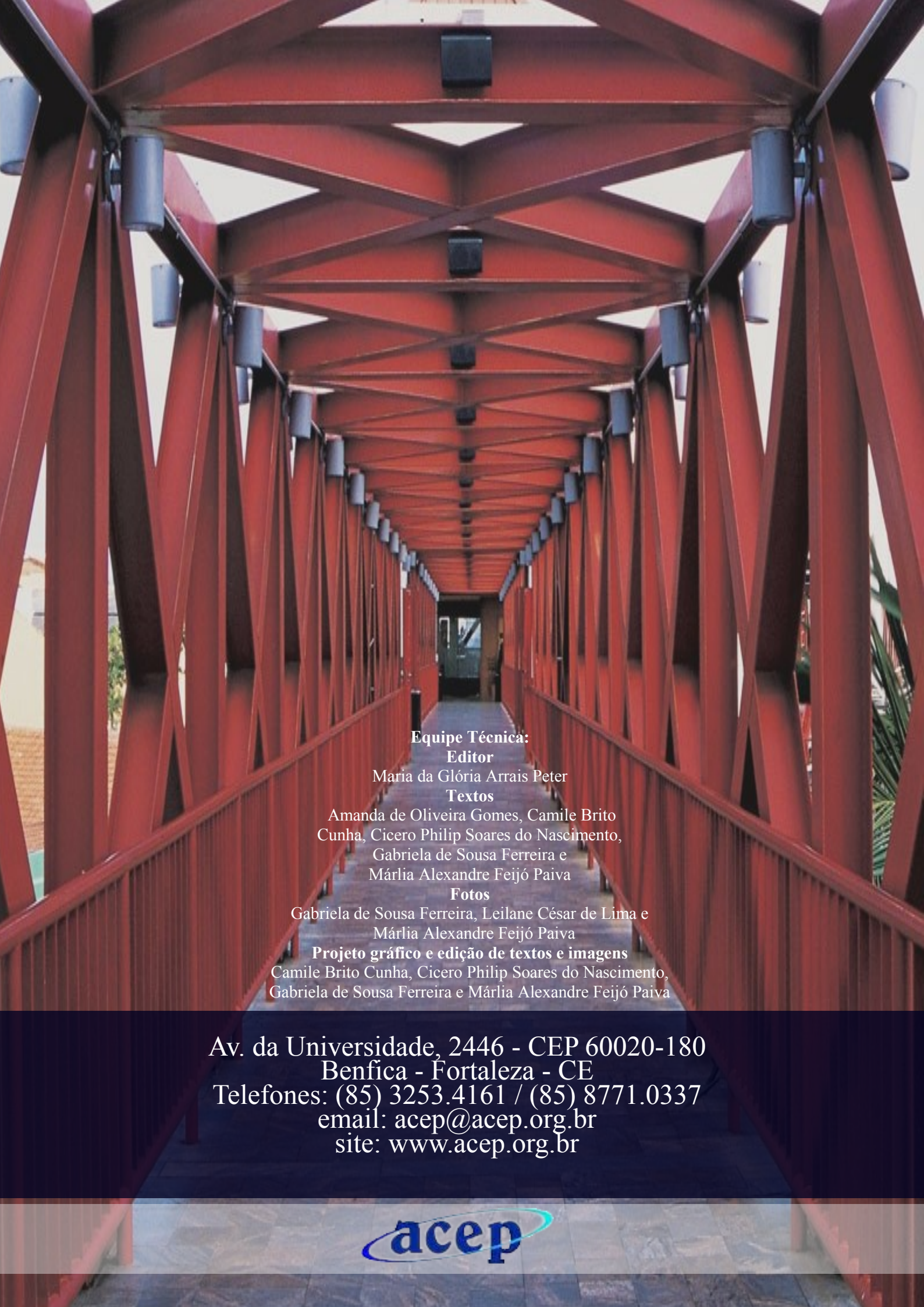

Equipe Técnica:
Editor
Maria da Glória Arrais Peter
Textos
Amanda de Oliveira Gomes, Camile Brito Cunha, Cicero Philip Soares do Nascimento, Gabriela de Sousa Ferreira e Márlia Alexandre Feijó Paiva
Fotos
Gabriela de Sousa Ferreira, Leilane César de Lima e Márlia Alexandre Feijó Paiva
Projeto gráfico e edição de textos e imagens
Camile Brito Cunha, Cicero Philip Soares do Nascimento, Gabriela de Sousa Ferreira e Márlia Alexandre Feijó Paiva

Av. da Universidade, 2446 - CEP 60020-180
Benfica - Fortaleza - CE
Telefones: (85) 3253.4161 / (85) 8771.0337
email: acep@acep.org.br
site: www.acep.org.br

acep